

**Corpo Nazionale Soccorso Alpino e Speleologico**  
**Medaglia d'Oro al Valor Civile 1969 e 2010**  
**Soccorso Alpino e Speleologico Veneto**

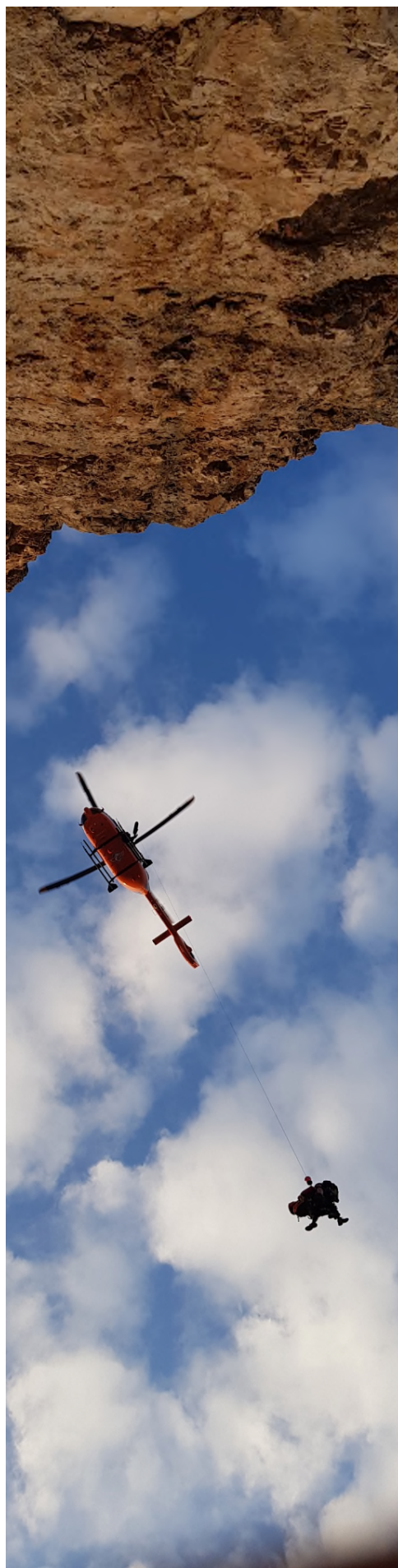

## **RELAZIONE ATTIVITA' OPERATIVA E FORMATIVA 2018**

**Ai sensi della Legge n. 74/01, della Legge n.289/02,  
Legge n. 26/11, della L.R. n. 11/15**



# RELAZIONE ATTIVITA' OPERATIVA E FORMATIVA 2018

Ai sensi della Legge n. 74/01, della Legge n. 289/02, Legge n. 26/11, della L.R. n. 11/15

## AREE OPERATIVE

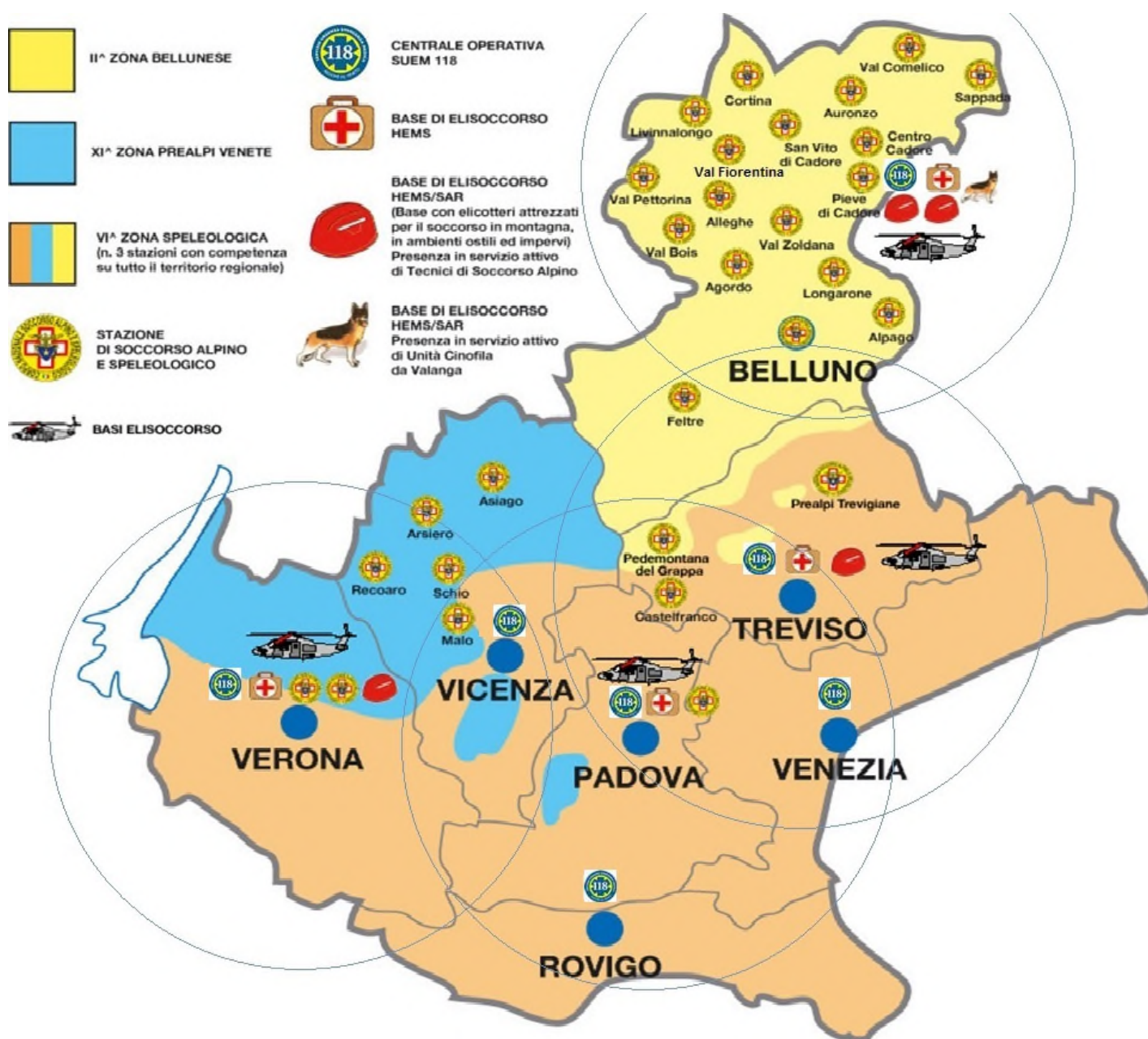

# ORGANIGRAMMA

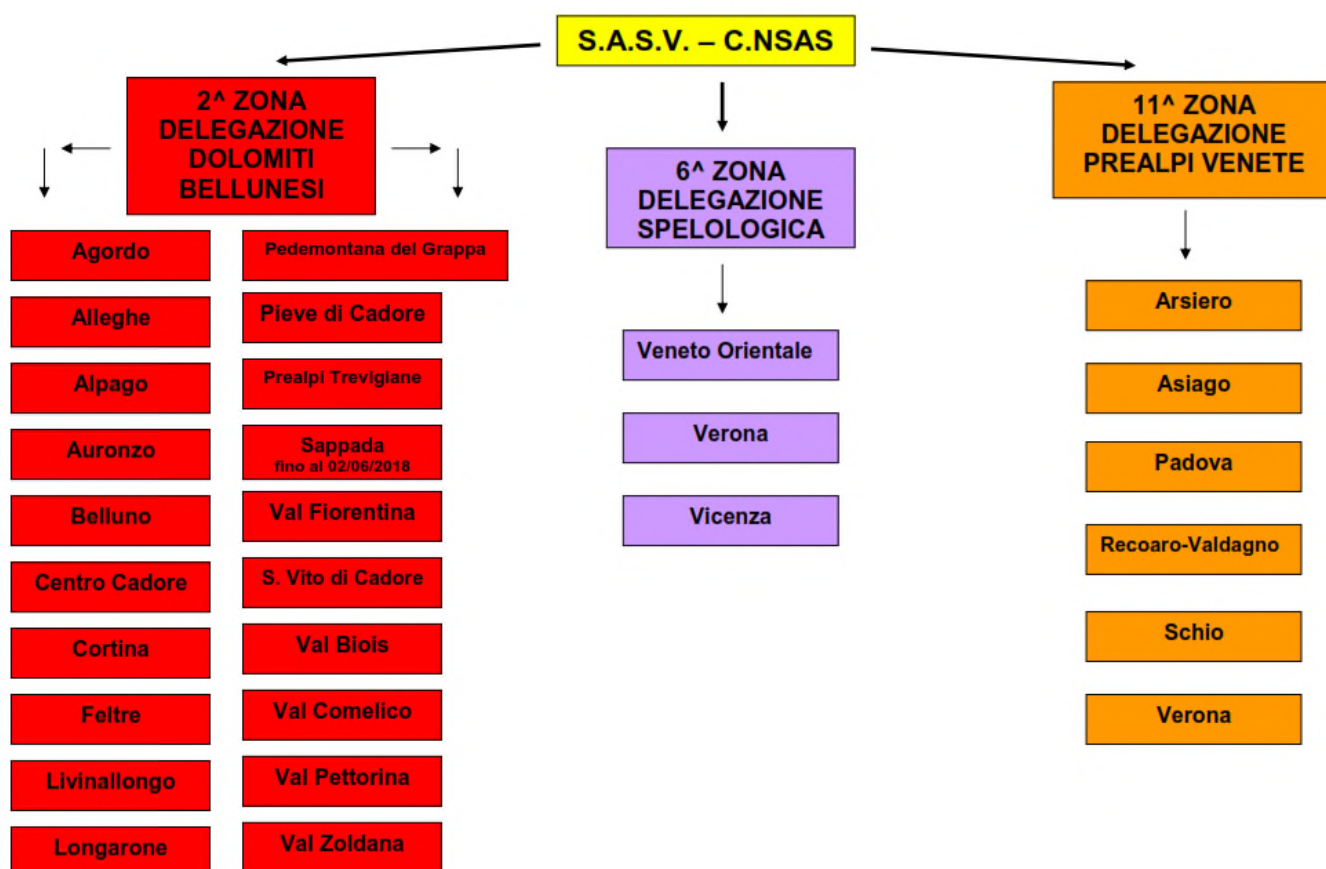

## ORGANIGRAMMA 2019-2021

### PRESIDENZA

Selenati Rodolfo	Presidente	<a href="mailto:presidente@cnsas.veneto.it">presidente@cnsas.veneto.it</a>
Busato Giovanni	Vice Presidente	<a href="mailto:vicepresidente@cnsas.veneto.it">vicepresidente@cnsas.veneto.it</a>

### DELEGAZIONE 2^ Zona Alpina - DOLOMITI BELLUNESI (Province di Belluno e Treviso)

Barattin Alex	Delegato	<a href="mailto:delegato2@cnsas.veneto.it">delegato2@cnsas.veneto.it</a>
Brunello Mario	Vicedelegato vicario	<a href="mailto:vicedelegato2b@cnsas.veneto.it">vicedelegato2b@cnsas.veneto.it</a>
Follin Giorgio	Vicedelegato	<a href="mailto:vicedelegato2@cnsas.veneto.it">vicedelegato2@cnsas.veneto.it</a>

### DELEGAZIONE 11^ Zona Alpina - PREALPI VENETE (Province di Vicenza, Verona, Padova)

Barbirato Alberto	Delegato	<a href="mailto:delegato11@cnsas.veneto.it">delegato11@cnsas.veneto.it</a>
Vignola Marco	Vicedelegato vicario	<a href="mailto:vicedelegato11@cnsas.veneto.it">vicedelegato11@cnsas.veneto.it</a>
Cortese Luca	Vicedelegato	<a href="mailto:vicedelegato11b@cnsas.veneto.it">vicedelegato11b@cnsas.veneto.it</a>

### DELEGAZIONE 6^ Zona Speleologica - VENETO-TRENTINO A.A. (intero territorio regionale)

Ferrarese Giovanni	Delegato	<a href="mailto:delegato6@cnsas.veneto.it">delegato6@cnsas.veneto.it</a>
Federti Damiano	Vicedelegato vicario	<a href="mailto:vicedelegato6@cnsas.veneto.it">vicedelegato6@cnsas.veneto.it</a>
Zoppello Cristiano	Vicedelegato	<a href="mailto:vicedelegato6b@cnsas.veneto.it">vicedelegato6b@cnsas.veneto.it</a>



## PREMESSA

Il 2018 vede il numero delle persone soccorse sfiorare le 1000 unità (991), con 949 interventi pone il 2018 come l'anno di maggior attività dell'ultimo decennio. I motivi sono molteplici: da una parte le buone condizioni atmosferiche hanno favorito la frequentazione della montagna, dall'altra un costante aumento di appassionati sia delle attività estive che invernali.

Da sottolineare anche, purtroppo, l'aumento ormai cronico delle persone che affrontano la montagna senza preparazione fisica né tantomeno tecnica e/o con attrezzatura non adeguata, come mostrano le nostre statistiche più avanti riportate. Il fenomeno è legato anche all'idea di una montagna come palestra all'aperto dove mettere alla prova le proprie prestazioni e non piuttosto di un ambiente severo e ostile che non lascia margine all'errore.

Da tener presente che questa relazione non considera gli interventi effettuati dai Servizi di Elisoccorso di Pieve di Cadore, Treviso e Verona in configurazione S.A.R. (presenza del personale CNSAS) in ambiente **non** ostile ed impervio (zone ad elevata antropizzazione, strade diverse, zone artigianali ed industriali, ambienti di lavoro, ecc.).

Sono stati, infine, suddivisi gli interventi legati a missioni disposte dalle Centrali Operative del SUEM 118 della Regione del Veneto di cui alla Legge n. 74/01 e successive modificazioni, dagli interventi concernenti attività di protezione civile non effettuata a favore di persone.

Si segnala altresì che rimane in capo al SASV anche la **Stazione di Sappada** fino alla data del **02/06/2018**, successivamente è passata sotto la gestione amministrativa e tecnica del Servizio Regionale del Friuli Venezia Giulia.

### 1. INTERVENTI e PERSONE SOCCORSE

L'attività operativa svolta nel corso del 2018 dagli Organici del CNSAS Veneto in stretta sinergia operativa con le Centrali Operative del SUEM 118 della Regione del Veneto (Pieve di Cadore, Padova, Treviso, Verona e Vicenza) si è, dunque, attestata a **n. 949 interventi**, valore in aumento **di circa il +12.17 % rispetto all'anno 2017**.

Si specifica che gli interventi a carattere sanitario sono stati **n. 897** mentre gli interventi a carattere di Protezione Civile, siamo passati dai **n. 18 del 2017** ai **n. 40 del 2018**, dato che rileva l'intensificarsi di fenomeni atmosferici straordinari, né è una testimonianza diretta l'uragano Vaia che hanno colpito il Veneto ed il Trentino Alto Adige lo scorso autunno, mettendo a dura prova l'intera popolazione ed il territorio sotto tutti i punti di vista.

Per quanto, riguarda il numero complessivo delle **persone soccorse** a vario titolo dal personale CNSAS, sono state **n. 991**, che, come si diceva in premessa, rappresentano il numero più elevato dell'ultimo decennio, con un aumento percentuale di ben **+16.59%** rispetto all'anno 2017.

### 2. DIAGNOSTICA CODICI DI GRAVITA'

Per quanto invece attiene alla diagnostica analitica degli interventi, oltre ai **n. 388 illesi** tratti in salvo (persone in difficoltà a causa diverse o in imminente pericolo di vita), che rappresenta circa il **39%** del numero complessivo delle persone soccorse nel 2018, percentuale consistente che se, da un lato, può dar credito ad una auspicabile prudenza dall'altra indica senz'altro la tendenza ad affrontare la montagna in maniera irresponsabile.

Gli incidenti in pista si portano a quota **93**, proporzionalmente meno numerosi che nel 2017 con una diminuzione del **-9.70%**.

Per quanto attiene le persone decedute il numero è invariato rispetto all'anno 2017 attestandosi a **nr. 62** decessi anche nel 2018.

Al riguardo degli esiti mortali il trend dipende in realtà da fattori piuttosto diversi che non sono sempre riconducibili a ragionamenti coerenti con la statistica, tuttavia le attività più coinvolte risultano essere, l'escursionismo, l'alpinismo e l'attività lavorativa eseguita in ambiente ostile impervio e purtroppo, non ultimo, **i casi di suicidio dovuti al disagio sociale**, che sembrano non vedere una diminuzione, ma che fanno notare un aumento ed una conseguente preoccupazione per l'intero territorio delle terre alte.

### 3. LE CAUSE DEGLI INFORTUNI E LE ATTIVITA' COINVOLTE

Il significativo aumento delle persone soccorse e degli interventi (**+12.17 %** rispetto al 2017) genera un significativo aumento, anche se non in maniera proporzionale, sulle cause di incidente e sulle attività coinvolte.

Si constata purtroppo, anche per il 2018, come le cause ascrivibili alla mancata preparazione fisica e psicofisica, la perdita dell'orientamento, i ritardi rappresentino una percentuale ragguardevole pari a circa **27%** dei soccorsi, come pure il "malore", da addebitarsi a diverse cause, e la scarsa preparazione fisica, che si attestano al **12.00%**.

Tra le cause, "caduta" e "scivolata" raggiungono complessivamente c.a il **39%**, percentuale che evidenzia l'attività escursionistica in generale come l'attività più soggetta ad infortuni; per maggiori dettagli si rimanda ai grafici allegati alla presente relazione.

Come precedentemente specificato, **l'escursionismo**, anche per il maggior numero di esponenti, spicca su tutte le altre attività coinvolte con il **45.40**, seguono gli incidenti sulle **pista da sci** con un **10.80%**; segue poi l'alpinismo con un **9.40%** mentre attività come lo scialpinismo che, soggetto al pericolo di valanga, ha grande risalto mediatico, in realtà con il suo modesto **2.30%** è ampiamente superato da attività quali le ferrate (**2.90%**) o la mountain bike (**3.70%**) per non dire dell'attività di raccolta funghi che sconta un **3.70%** e che racchiude paradossalmente una tra le più alte mortalità con il **24%** degli infortunati.

Per quanto attiene l'attività lavoro, vi è un aumento al **2.90%** rispetto ad un **1.90%** nel 2017, tra le attività maggiormente interessate vi è l'attività di legnatore, forse dovuto alla saltuarietà di chi svolge tale compito, non sicuramente ascrivibile alle ditte specializzate del settore, ma al privato cittadino che saltuariamente svolge tale compito. A tal proposito, visto il fenomeno atmosferico disastroso per i boschi del Veneto ed il Trentino Alto Adige dello scorso autunno, è purtroppo probabile un incremento degli incidenti legati alla attività boschiva, dovuti gioco forza alla intensa attività di bonifica e sistemazione dei territori che sarà da eseguirsi nei prossimi anni.

### 4. NAZIONALITA' DELLE PERSONE SOCCORSE e STATO ASSICURATIVO

Altri dati che rivestono un rilievo statistico anche alla luce della Legge Regionale n. 11/15 ed il fatto che la stessa imponga che tutti gli interventi di carattere non sanitario siano di tipo oneroso, sono rappresentati dallo stato assicurativo delle persone soccorse.

Su **n. 991** persone soccorse, solo il **9.7%**, è **risultato assicurato con il CAI e/o Dolomiti Emergency o altre assicurazioni**; quindi ben 900 persone soccorse erano prive di ogni tipo di copertura assicurativa che testimonia, ancora una volta, come non venga percepita la necessità ma soprattutto l'utilità di una polizza che copra le spese in caso di

incidente; situazione questa che genera frequenti controversie quando il cittadino si vede recapitare a casa la fattura per l'intervento addebitatogli.

Risulta pertanto necessario per il futuro, incrementare ulteriormente **l'attività di formazione/informazione** degli utenti allo scopo anche di diminuire i rilevanti costi sociali che gli interventi di soccorso comportano.

Per quanto riguarda le nazionalità, gli italiani rappresentano circa il **79.30 %** degli interventi mentre il rimanente **19.7%** è suddiviso tra una ventina di nazionalità tra le quali, ovviamente, Germania Spagna e Austria, anche per contiguità (**10.30%**), segue la Repubblica Ceca, il Regno Unito, la Polonia, la Francia ecc.

## 5. RICERCA E SOCCORSO PERSONE DISPERSE

Nel **2018** si sono registrati **n. 107** eventi di ricerca, con **118 persone soccorse**, in pratica il doppio dell'anno precedente, il dato attesta, ancora una volta, la scarsa preparazione e consapevolezza degli escursionisti ad affrontare l'ambiente montano in genere.

Nella maggioranza dei casi gli eventi si sono risolti nella giornata della chiamata, tranne per alcuni casi che hanno comunque duramente impiegato la struttura della scrivente organizzazione in ordine alla pianificazione e alla gestione delle operazioni, considerato l'importante concorso di volontari e di mezzi aerei impiegati su terreni particolarmente ostili.

Purtroppo, ad oggi, nonostante lo sforzo prodotto nella scansione via terra e via aerea delle aree di ricerca in due casi specifici, non si è raggiunto l'obiettivo del ritrovamento del Sig. Ghirardo Giocondo, scomparso a loc. Davestra in Comune di Ospitale di Cadore e del Sig. Attilio Beghetto, scomparso a Pian della Chiesa in Comune di Seren del Grappa.

## 6. VOLONTARI IMPEGNATI A TERRA E IN VOLO

Con le premesse di questa analisi, si deve di necessità registrare il lavoro encomiabile effettuato dal personale del **CNSAS-SASV delle n. 29 Stazioni presenti in Veneto**, le cui relative missioni di soccorso hanno visto l'impiego di **n. 5711 Volontari** con una media di circa **n. 6** Volontario/Intervento.

Il supporto fornito dagli elicotteri del 118 e, in misura minore da Carabinieri, Esercito, SAR, VVF, GdF, Aiut Alpin Dolomites è ormai un valore irrinunciabile per l'efficacia delle missioni che, nel 2018 sono state complessivamente nr. **428** su un totale di nr. **949** interventi.

Occorre tener presente che l'impiego dell'elicottero non può comunque prescindere dalla presenza delle squadre a terra, sia per risolvere tutti gli interventi dove il mezzo non può intervenire (mediamente oltre la metà), sia perché le squadre a terra vengono movimentate anche in caso di intervento aereo per il quale rappresentano l'insostituibile riferimento a terra per ogni problema legato all'individuazione del luogo, degli ostacoli alla navigazione aerea, al recupero dei compagni di escursione, ecc.

## 7. ATTIVITA' FORMATIVA-ADDESTRATIVA

Il prospetto riprodotto di seguito è la sintesi delle tabelle esplicative relative alla complessiva attività di formazione effettuata dalle varie strutture del CNSAS Veneto (Delegazioni, Stazioni, ecc.) a livello locale, provinciale, regionale e nazionale, così come previsto dalla vigente Convenzione tra Regione del Veneto e CNSAS Veneto.

Dall'analisi delle stesse emerge in modo inequivocabile lo sforzo sostenuto dal personale del CNSAS VENETO per garantire e raggiungere un livello di efficienza ed efficacia sempre maggiore nell'attività di soccorso reale, dando applicazione a quanto disposto dalla

Legge n. 74/01 e L.R. 11/15 e ai conseguenti piani formativi approvati a livello nazionale e regionale. La tabella di sintesi sotto espressa conferma, infatti, quanto detto.

	STRUTTURA	NUMERO EVENTI	NUMERO PRESENZE CA.
1.	CNSAS VENETO	n. 1.655	n. 12.890

**Un'attività che non ha eguali nelle organizzazioni di volontariato, è indice dello sforzo prodotto dall'intera struttura sia nella formazione tout court sia nell'attività di istituzionalizzazione del CNSAS VENETO nei rapporti con gli EE.LL. e con le PP.AA. in genere.**

Il numero degli eventi complessivamente svolti nel **2018** è pari a **n. 1.655** e le **n. 12.890** presenze dei Volontari CNSAS-SASV testimoniano in modo oggettivo quanto testé affermato e denotano una presenza media alle singole attività di **n. 7,79 Volontari/Evento**.

Si può altresì affermare che **nel 2018** ogni volontario ha mediamente partecipato a circa **14 ore** di attività formativa-addestrativa **per ogni evento reale di soccorso svolto**, per un totale di circa **103'000 h di Formazione/Addestramento**.

## CONCLUSIONI

Per quando non espressamente specificato si farà riferimento ai grafici in allegato.



## SOCCORSO ALPINO E SPELEOLOGICO VENETO DIAGNOSTICA INFORTUNI PER CAUSA 2018

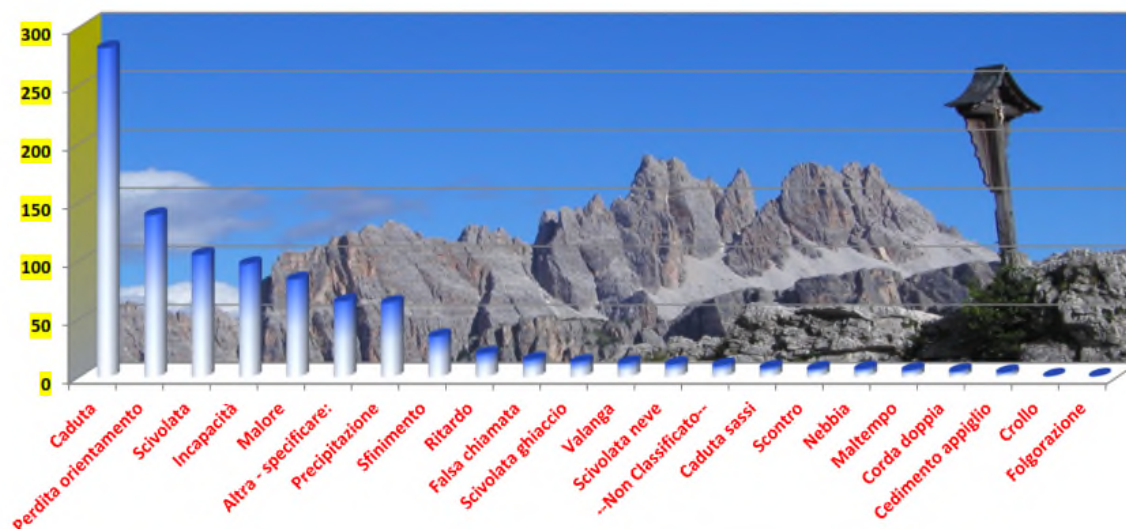

## SOCCORSO ALPINO E SPELEOLOGICO VENETO DIAGNOSTICA INFORTUNI PER ATTIVITA' 2018

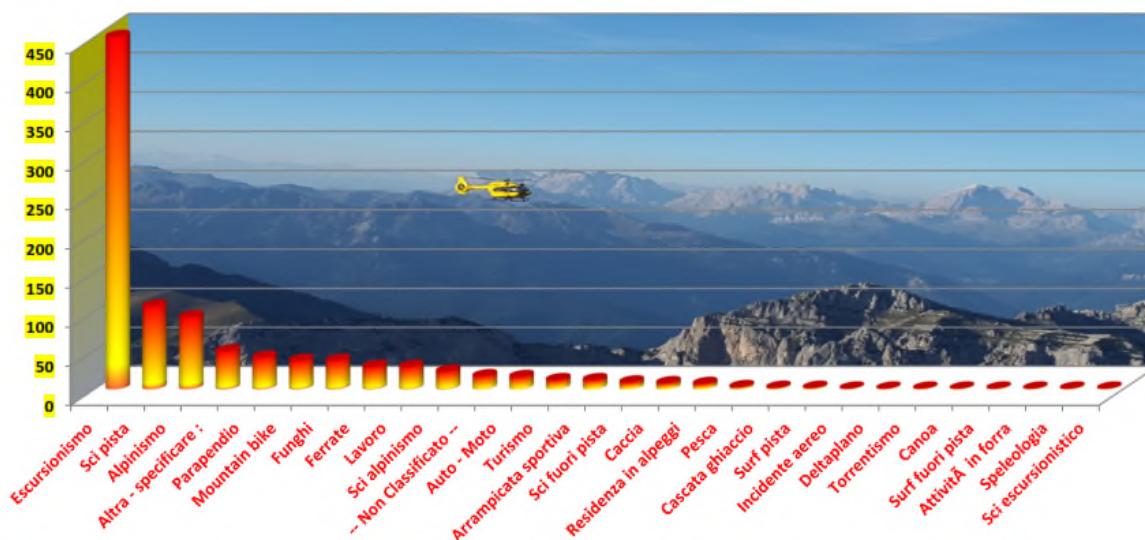





## SOCCORSO ALPINO E SPELEOLOGICO VENETO DIAGNOSTICA STATO NAZIONALITA' 2018

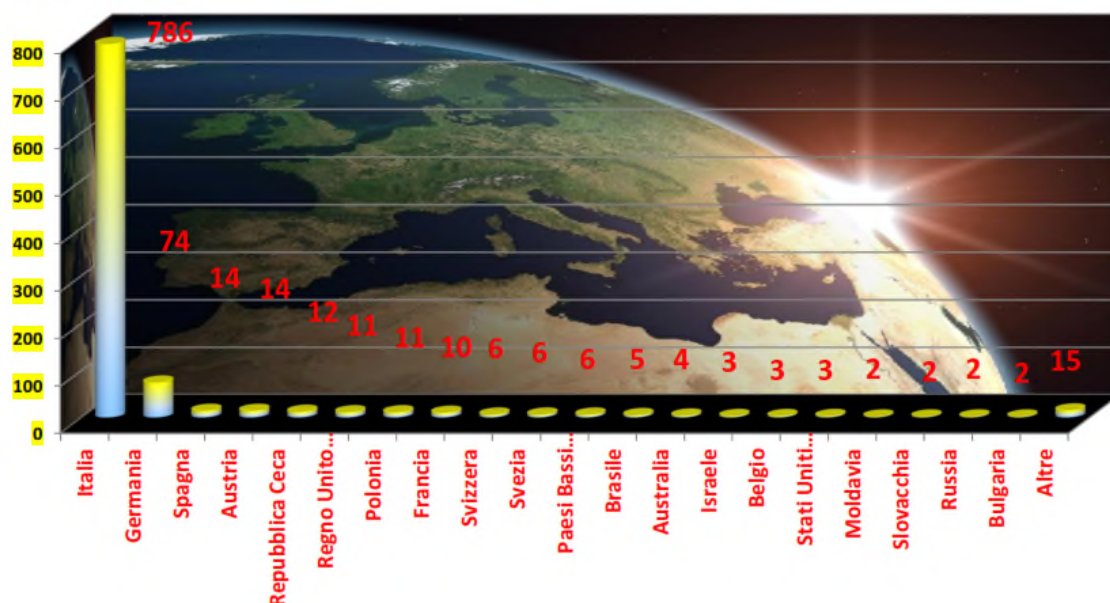

## SOCCORSO ALPINO E SPELEOLOGICO VENETO DIAGNOSTICA ETA' DELLA PERSONE SOCCORSE 2018

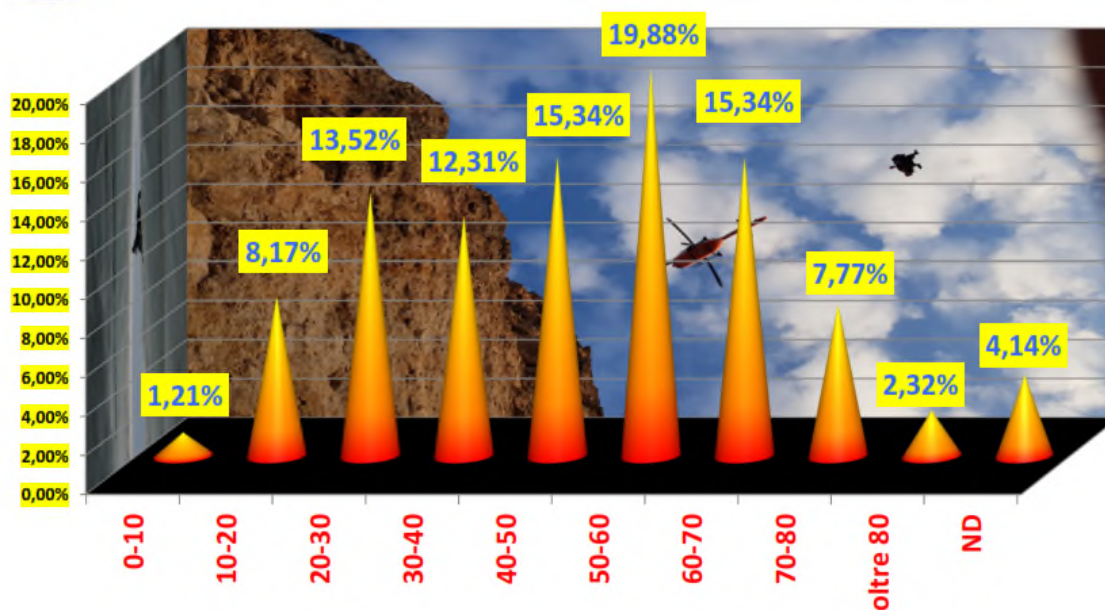



## SOCCORSO ALPINO E SPELEOLOGICO VENETO

### DIAGNOSTICA INTERVENTI CON ELICOTTERO 2018



## SOCCORSO ALPINO E SPELEOLOGICO VENETO

### DIAGNOSTICA DELLE PERSONE SOCCORSE NEL 2018

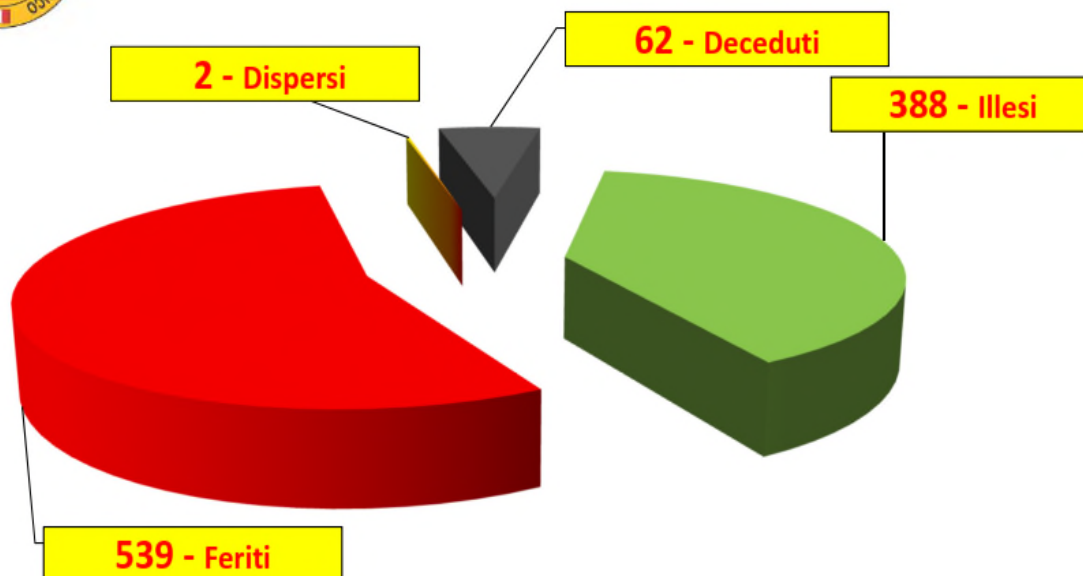



## SOCCORSO ALPINO E SPELEOLOGICO VENETO DIAGNOSTICA SOGGETTI PER ASSICURAZIONE 2018

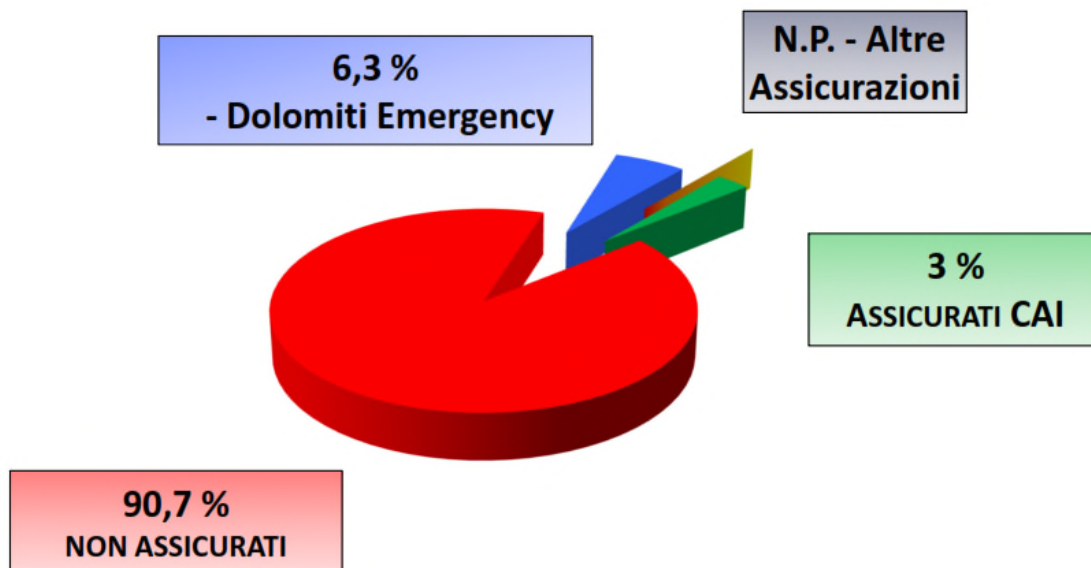

## SOCCORSO ALPINO E SPELEOLOGICO VENETO DECESSI PER DELEGAZIONE NEL 2018

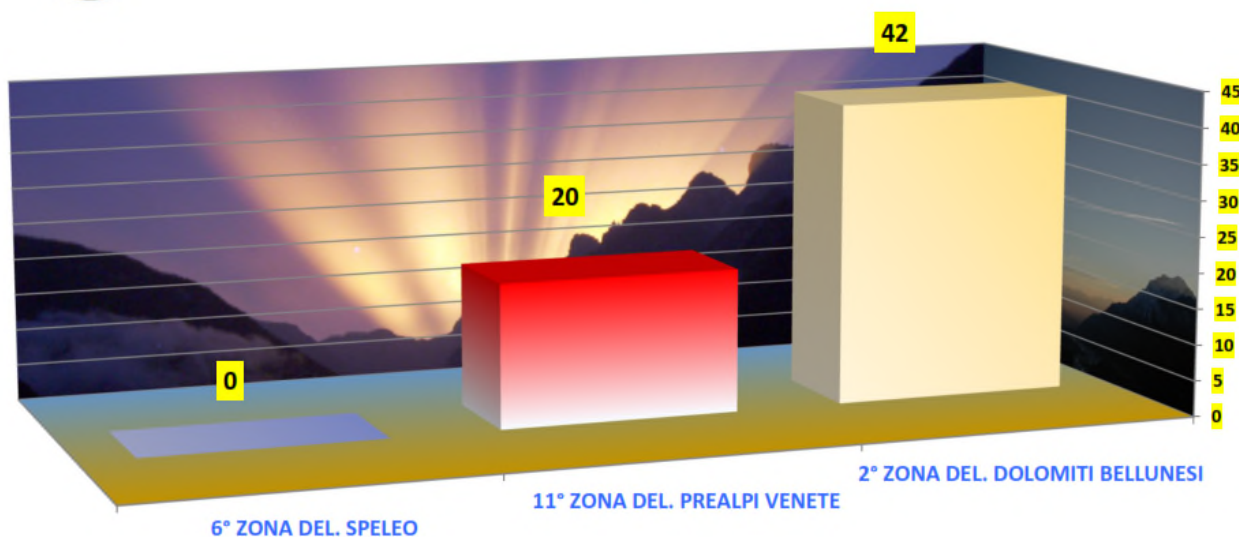





## SOCCORSO ALPINO E SPELEOLOGICO VENETO DIAGNOSTICA INTERVENTI PER TIPOLOGIA 2018

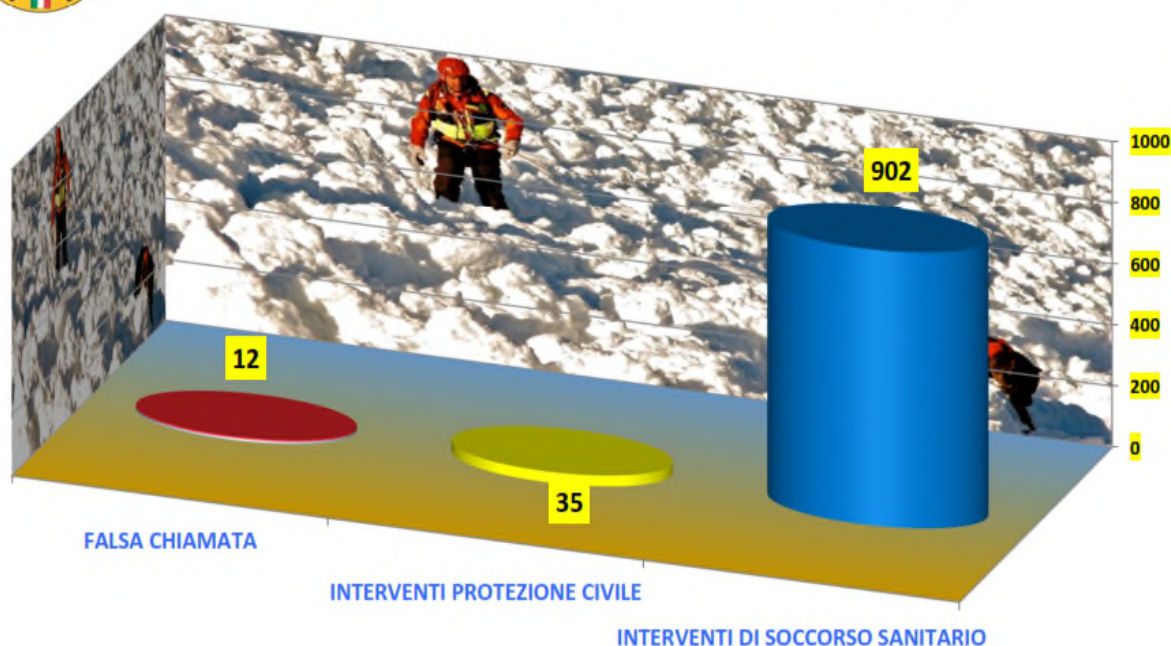

## SOCCORSO ALPINO E SPELEOLOGICO VENETO DIAGNOSTICA INTERVENTI PER DELEGAZIONE 2018



## SOCCORSO ALPINO E SPELEOLOGICO VENETO ANDAMENTO MENSILE MISSIONI DI SOCCORSO 2018

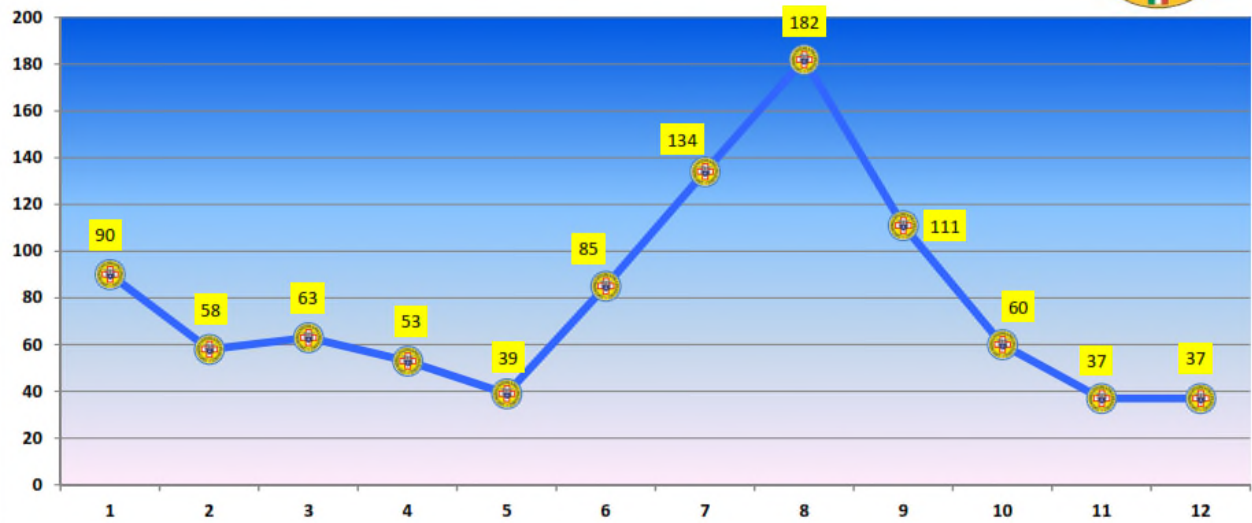

## Soccorso Alpino e Speleologico Veneto Andamento Interventi di Soccorso

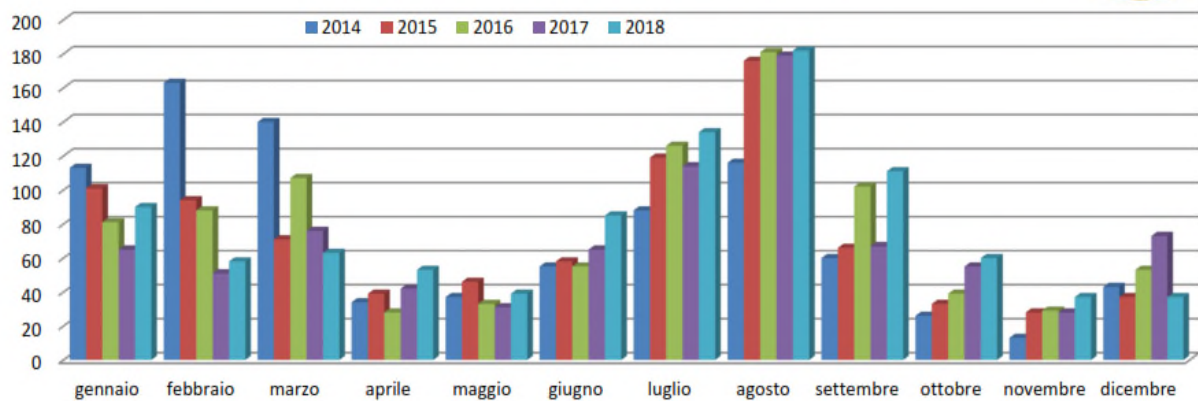

## Soccorso Alpino e Speleologico Veneto Andamento Interventi di Soccorso - TENDENZIALE

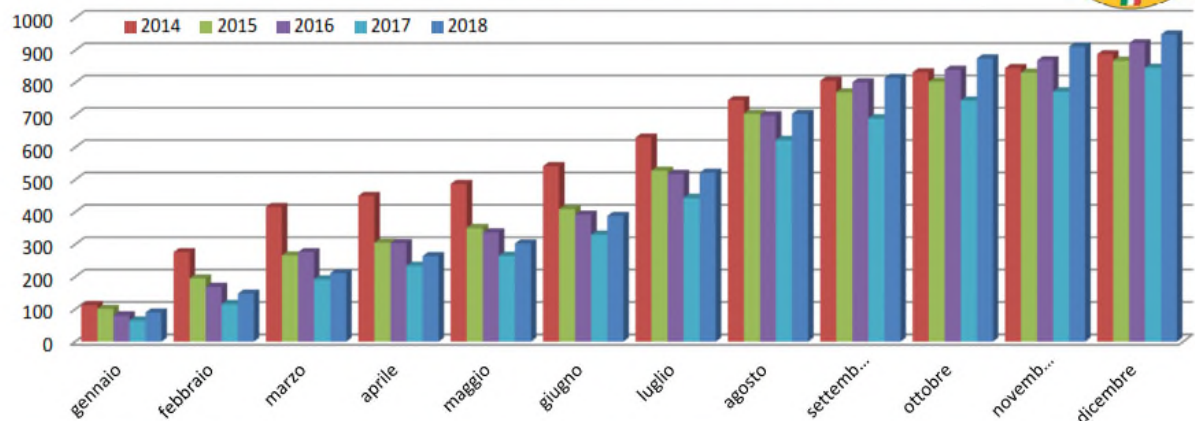





## SOCCORSO ALPINO E SPELEOLOGICO VENETO

### STAZIONI - MISSIONI DI SOCCORSO 2018

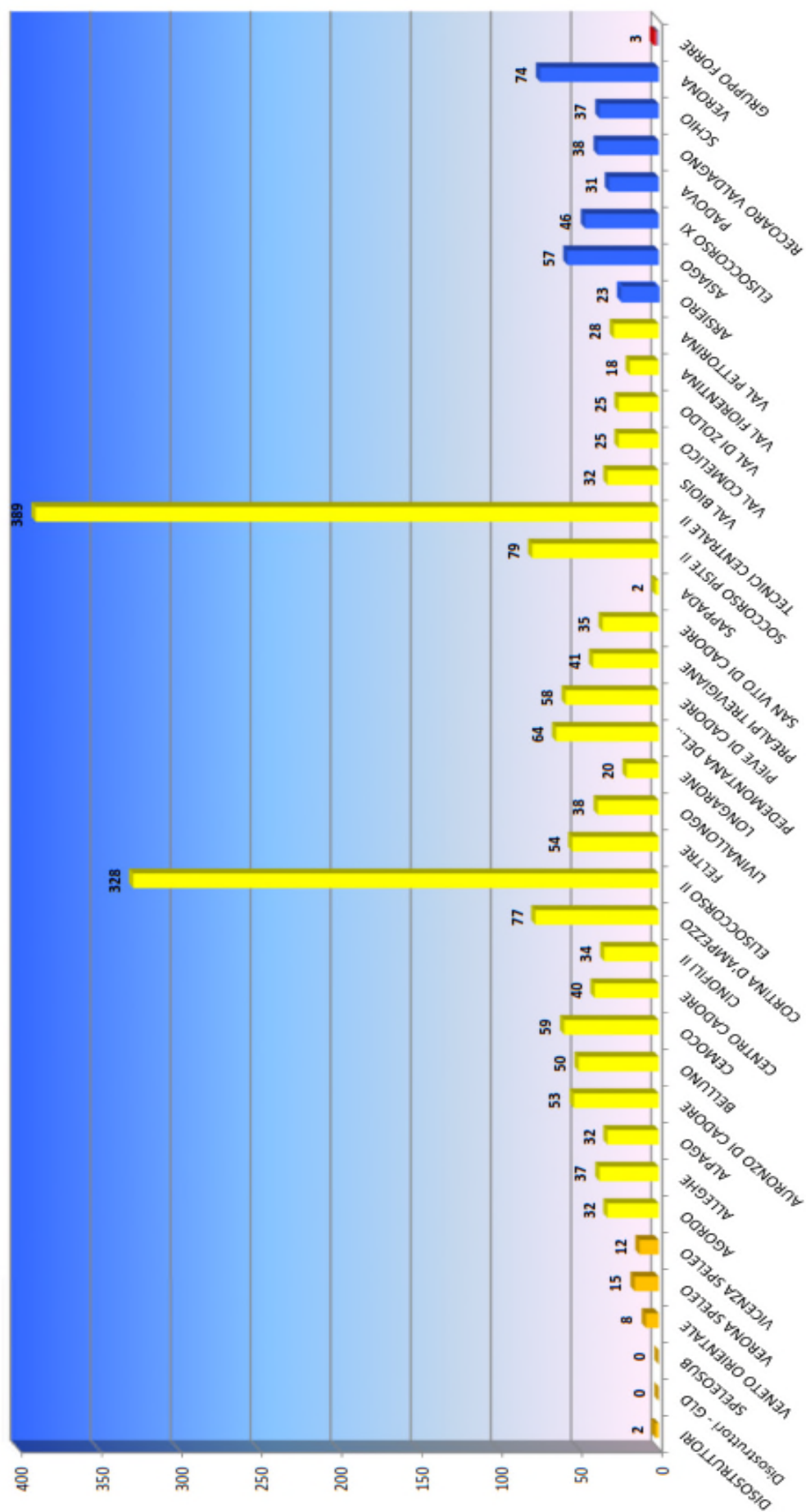



## SOCCORSO ALPINO SPELEOLOGICO VENETO - ATTIVITA' OPERATIVA DI SOCCORSO ANNO 2018

PERSONALE E MEZZI IMPIEGATI NELLE MISSIONI DI SOCCORSO	2 <sup>a</sup> ZONA DELEG. DOLOM. BELL.SI	11 <sup>a</sup> ZONA DELEG. PREALPI VENETE	6 <sup>a</sup> ZONA DELEG. SPELEO	2018	2017	2016	2015	2014	2013	2012	DIFFERENZA 2018/2017	
											Absoluta	%
INTERVENTI di cui:	731	206	12	949	846	925	884	883	859	915	103	12,17
INTERVENTI DI SOCCORSO SANITARIO	692	199	6	897	821	901	870	790	834	892	76	9,26
INTERVENTI PROTEZIONE CIVILE	30	4	6	40	18	25	14	93	25	23	22	122,22
FALSA CHIAMATA	9	3	0	12	7	8	12	10	13	25	5	71,43
VOLONTARI IMPIEGATI TOTALE	4.203	1.333	137	5.673	4.176	4.181	4.260	4.591	3.805	4.762	1497	35,85
di cui TECNICI DI ELISOCCORSO	328	47	0	375	387	369	322	240	244	252	-12	-3,10
di cui UCV-JCRS	58	0	0	58	41	28	17	26	18	79	17	41,46
GIORNATE UOMO IMPIEGATE TOTALE	3.131	955	181	4.267	3.055	2.752	2.996	3.321	2.441	3.149	1212	39,66
INTERVENTI CON ELICOTTERI	364	64	4	432	402	387	378	271	242	308	30	7,46
di cui ELICOTTERI S.U.E.M. 118	354	61	2	417	379	363	348	257	223	287	38	10,03
di cui ELICOTTERI PUBBL. AMM. O PRIVATI	10	3	2	15	23	24	30	14	19	21	-8	-34,78
PERSONE SOCCORSE	752	233	6	991	850	1006	958	909	987	1.039	141	16,59
ILLESI	273	112	3	388	346	388	387	369	361	352	42	12,14
FERITI	435	101	3	539	439	562	514	483	578	638	100	22,78
DISPERSI	2	0	0	2	3	2	1	0	1	0	-1	-33,33
DECEDUTI	42	20	0	62	62	54	56	57	47	49	0	0,00
SOCI C.A.I.	18	10	1	29	42	41	65	40	45	41	-13	-30,95
NON SOCI C.A.I.	672	223	5	900	796	958	893	867	942	988	104	13,07
DOLOMITI EMERGENCY	62	0	0	62	12	7	0	2	n.c.	10	50	417,00
ALTRE ASSICURAZIONI	n.p.	n.p.	n.p.	0	0	0	n.p.	n.p.	n.p.	n.p.	0	0,00
NAZIONALITA' ITALIANA	572	213	6	791	677	787	755	720	772	802	114	16,84
STRANIERA	180	20	0	200	173	221	203	189	215	237	27	15,61

DATI UFFICIALI CNSAS VENETO 2018 ©

NB: I valori relativi al numero di missioni di soccorso e alle persone soccorse in caso di intervento congiunto delle Delegazioni (Stazioni) vengono considerati cumulativamente, cioè associati nella colonna generale 2018.